



POLSKI ZWIĄZEK MOTOROWY
Członek Międzynarodowych Federacji FIA, FIM, AIT, FICC, UEM
PZM OZDG Sp. z o.o.
BIURO CERTYFIKOWANYCH RZECZOZNAWCÓW
TECHNIKI SAMOCHODOWEJ, RUCHU DROGOWEGO, MASZYN I URZĄDZEŃ
20-064 Lublin, ul B.Prusa 8
tel. 81 53-34-201, 81 53-34-207, fax 81 53-34-201
Sąd Rejonowy XI Wydział Gospodarczy KRS w Lublinie Nr 0000062614
NIP 712-015-73-34 Kapitał zakładowy 514 103,07zł.

OPINIA Nr: L-0981/17

z dnia: 2017/06/03

Wykonawca opinii : mgr inż. Robert STAŃCZYK

Zleceniodawca: Województwo Lubelskie Zespół Lubelskich Parków Krajobrazowych

Adres: Artura Grottgera 4, 20-029 Lublin

Zadanie: Określenie wartości rynkowej pojazdu

PODSTAWA OPINII

W dniu 02-06-2017 roku w Lublinie wykonano oględziny przedmiotowego pojazdu o charakterystyce przedstawionej poniżej.

DANE IDENTYFIKACYJNE POJAZDU (*)

Dane: [O] VI-2017

Marka:	FIAT	Model pojazdu:	Doblo 1.9 JTD Kat.	
Wersja:	SX	Nr rejestracyjny:	LU5596M	Rok prod.: 2003
Rodzaj pojazdu: Samochód ciężarowy (na bazie osobowego)				

Nr identyfikacyjny (VIN)	ZFA22300005202674
Data pierwszej rejestracji	2003/10/14
Data ważności badania technicznego	2017/10/14
Wskazanie drogomierza	195753 km
Okres eksploatacji pojazdu (03/10/14-17/06/03)	164 mies.
Kolor powłoki lakierowej, (rodzaj lakieru)	żółty
Oznaczenie typu	223
Dop. masa całkowita	2115 kg
Rodzaj nadwozia	kombi (uniwersalne) 4 drzwiowe
Rodzaj silnika	z zapłonem samoczynnym
Pojemność / Moc silnika	1910 ccm / 74kW (101KM)
Doladowanie	Turbosp. z chłodn. powietrza
Liczba cylindrów / Układ cylindrów / Liczba zaworów	4 / rzędowy / 8
Rodzaj skrzyni biegów	manualna
Rodzaj napędu	przedni (4x2)

WYPOSAŻENIE STANDARDOWE

L.p.	Nazwa elementu wyposażenia	L.p.	Nazwa elementu wyposażenia
1	ABS - system zapobiegający blokowaniu kół	12	Poduszki powietrzne boczne przednie
2	Drzwi boczne prawe przesuwne	13	System p/pożarowy Fire Prevention System FPS
3	Immobilizer	14	Szyby atermiczne
4	Kolumna kierownicy regulowana	15	Szyby przednie regulowane elektr.
5	Komputer pokładowy	16	Światła p/mgienne przednie
6	Lusterka zewnętrzne regulowane elektrycznie	17	Światło dodatkowe STOP
7	Napinacze pasów bezpieczeństwa	18	Wspomaganie układu kierowniczego
8	Obrotomierz	19	Wycieraczka szyby tylnej
9	Pasy bezpieczeństwa przednie z regul. wysokości mocowania	20	Zaglówki foteli przednich
10	Poduszka powietrzna kierowcy	21	Zaglówki siedzeń tylnych 3 szt.
11	Poduszka powietrzna pasażera	22	Zamek centralny

WYPOSAŻENIE DODATKOWE

Lp.	Nazwa elementu wyposażenia	Wartość [PLN]
1	+Hak holowniczy	92
2	+Radioodtwarzacz	76

OPIS ZAMONTOWANEGO W POJEŹDZIE OGUMIENIA

Kolo	Marka, typ	Bieżnik [mm]	Zużycie [%]
Przednie lewe:	GOODYEAR 175/70 R14C 95/93T GT 2 TL	3,5	73
Przednie prawe:	GOODYEAR 175/70 R14C 95/93T GT 2 TL	3,5	73
Tylne lewe:	GOODYEAR 175/70 R14C 95/93T GT 2 TL	4,0	66
Tylne prawe:	GOODYEAR 175/70 R14C 95/93T GT 2 TL	4,0	66

STAN TECHNICZNY POJAZDU

SILNIK, SKRZYŃNIA BIEGÓW I UKŁAD NAPĘDOWY - ślady wycieków oleju w okolicy pokrywy głowicy silnika, zespoły kompletne.

PODWOZIE - przednie i tylne zawieszenie, układ hamulcowy oraz kierowniczy - brak uszkodzeń, poziom płynów eksploatacyjnych wg zaleceń czyli między wartością minimalną a maksymalną.

NADWOZIE I WYPOSAŻENIE - pokrywa komory silnika - pojedyncze odpryski powłoki lakierowej ze śladami korozji, tapicerka foteli - poplamiona - poprzecierana, wykładzina wnętrza - zabrudzona w przedniej części, obicia tapicerskie drzwi - poplamione - miejscowo popekane, poszycie progu lewego i prawego - korozja - zarysowania, elementy z tworzywa sztucznego w przestrzeni pasażerskiej - zarysowania - miejscowo popękane, przestrzeń bagażowa - wykładzina poplamiona - elementy poszyc wewnątrznych - zarysowania, drzwi tyłu - pojedyncze ogniska korozji, wycieraczka tylna - połamana, szyba czołowa - pojedyncze odpryski od strony zewnętrznej, poszycia błotników przednich i tylnych oraz drzwi - korozja w dolnych częściach opadowych, okładzina zderzaka przedniego - otarcie z prawej strony, reflektory przednie - matowe klosze, koło kierownicy - poprzecierane na całym obwodzie.

KOREKTY

WARTOŚĆ BAZOWA BRUTTO (169 mies.)	6 700 PLN
KOREKTA ZA WYPOSAŻENIE DODATKOWE	168 PLN
<i>Wyposażenie pojazdu powoduje powiększenie wartości pojazdu, gdy jest wyposażeniem ponadstandardowym oraz jest sprawne, czyli zdolne do spełnienia swojej funkcji. Wielkość korekty wartości bazowej, związanej z wyposażeniem dodatkowym pojazdu została określona na podstawie udziału tego wyposażenia w wartości standardowo wyposażonego nowego pojazdu z uwzględnieniem amortyzacji pojazdu i zwiększonej amortyzacji jego wyposażenia.</i>	
KOREKTA ZA PIERWSZĄ REJESTRACJĘ	203 PLN
<i>Korekta uwzględnia wpływ daty pierwszej rejestracji pojazdu (pierwszego dopuszczenia do ruchu po zakupieniu pojazdu nowego) na jego wartość. Przyjmuje się, że pojazd bazowy został zarejestrowany po raz pierwszy 2003/05/15. Pojazd wyceniany został zarejestrowany 5 miesięcy później, zatem jego okres eksploatacji jest krótszy od okresu eksploatacji pojazdu bazowego i stąd wynika dodatnia korekta wartości.</i>	
KOREKTA ZA PRZEBIEG	576 PLN
<i>Korekta uwzględnia wpływ przebiegu pojazdu na jego wartość. Wartość bazowa (skorygowana o wpływ pierwszej rejestracji) została określona dla przebiegu normatywnego 254 000 km. Zweryfikowany przebieg wycenianego pojazdu jest mniejszy od normatywnego o - 58 247 km. Powoduje to zastosowanie korekty wartości w wysokości 8,15%.</i>	
KOREKTA ZA OGUMIENIE	- 417 PLN
<i>Korekta uwzględnia wpływ stanu ogumienia na wartość pojazdu. Zużycie poszczególnych opon zostało określone z uwzględnieniem zmierzonej wysokości ich bieżnika. Punktem odniesienia jest ogumienie o zużyciu 50%.</i>	
KOREKTY RÓŻNE	- 4 165 PLN

W tym:	[%]	Wart. [PLN]
Stan utrzymania i dbałość o pojazd	-3,0	- 229
<i>Stan utrzymania i dbałość o pojazd mogą mieć wpływ na wartość rynkową pojazdu w przypadku, gdy stan wycenianego pojazdu istotnie odbiega od dobrego, odpowiedniego dla danego okresu eksploatacji i przebiegu. Świerdzony ponadprzeciętnie dobry stan świadczący o wyjątkowej dbałości o pojazd może stanowić podstawę korekty dodatniej wartości, stan gorszy od typowego dobrego - podstawę do korekty ujemnej.</i>		
Konieczne naprawy pojazdu	-51,5	-3 936
<i>Konieczność wykonania naprawy wycenianego pojazdu jest podstawą do obniżenia jego wartości w stosunku do wartości pojazdu sprawnego. O wielkości korekty decyduje koszt naprawy przywracającej pojazd do stanu technicznego odpowiedniego do okresu użytkowania pojazdu, jego przebiegu i ogólnego stanu technicznego.</i>		

Wartość rynkowa brutto wyżej zidentyfikowanego pojazdu, określona na dzień wykonania opinii wynosi:

3100 PLN

(słownie: trzy tysiące sto złotych)

w tym VAT (23,0%) 579,67 PLN

Wartość określono na podstawie:

- notowań wartości rynkowych ustalonych przez wykonawcę opinii,
- korekt mających wpływ na wartość pojazdu.

- Nie badano tytułu użytkowania ani tytułu własności przedmiotu wyceny. Nie weryfikowano także ewentualnego istnienia ograniczeń praw rzeczowych.
- Rzeczoznawca nie bierze odpowiedzialności za wady ukryte / prawne i fizyczne / oraz ewentualne skutki wynikające z dalszego użytkowania przedmiotu oceny po oględzinach/.
- Nie badano poprawności ani naniesień numerów identyfikacyjnych pojazdu /nr VIN, tabliczek znamionowych/.
- Nie weryfikowano prawdziwości pozostałych danych pojazdu, w tym roku produkcji, przebiegu i innych, które przyjęto wg okazanych dokumentów i odczytów wskaźników - ocena nie może być wykorzystana w celu potwierdzenia oryginalności przedmiotu wyceny, opinie takie są wykonywane wg oddzielnych specjalnych procedur i standardów.
- Rzeczoznawca nie bierze odpowiedzialności za prawdziwość przedłożonych do wyceny dokumentów oraz złożonych oświadczeń zleceniodawcy.
- Ocenę wykonano w oparciu o dostarczoną dokumentację oraz badanie organoleptyczne.
- Pojazdu nie sprawdzono w warunkach warsztatowych na urządzeniach diagnostycznych.



mgr inż. ROBERT STAŃCZYK
rzeczoznawca samochodowy

FS 001556 nr z listy Ministerstwa Infrastruktury i Rozwoju,
Departament Transportu Drogowego,
Certyfikat PZM CCR nr 005 z dnia 16.06.2015r.

POLSKI ZWIĄZEK MOTOROWY
OKRĘGOWY ZESPÓŁ DZIAŁALNOŚCI GOSPODARCZEJ
Sp. z o.o.
BIURO LICENCJONOWANYCH RZECZOZNAWCÓW
tel. (81) 5334201, 5334207, fax: 81 5334300
20-064 Lublin, ul. B. Prusa 8

DOKUMENTACJA FOTOGRAFICZNA

do opinii nr: L-0981/17

z dnia: 2017/06/03

DANE IDENTYFIKACYJNE POJAZDU (*)

Dane: [O] VI-2017

Marka: FIAT

Model pojazdu: Doblo 1.9 JTD Kat.

Wersja: SX

Nr rejestracyjny: LU5596M

Rok prod.: 2003

Rodzaj pojazdu: Samochód ciężarowy (na bazie osobowego)



P1170140



P1170141



P1170142



P1170143



P1170144



P1170145



P1170146



P1170147



P1170149



P1170150



P1170151



P1170152

POLSKI ZWIĄZEK MOTOROWY
OWY ZESPÓŁ DZIAŁAŁOŚCI
BIURO LICENCJONOWANYCH RZECZNIKÓW
tel: (81) 5334207, 5334207, fax: 81 5334300
SP. z o.o. o sędziach
20-004 Lublin, ul. B. Prusa 8

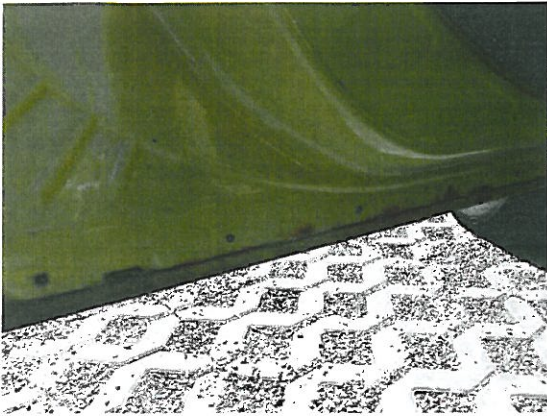

P1170153



P1170154



P1170155

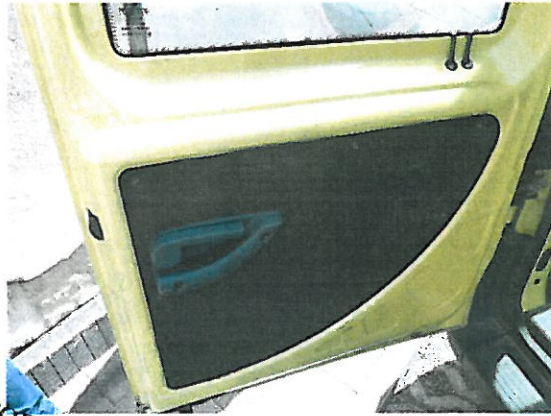

P1170156



P1170157

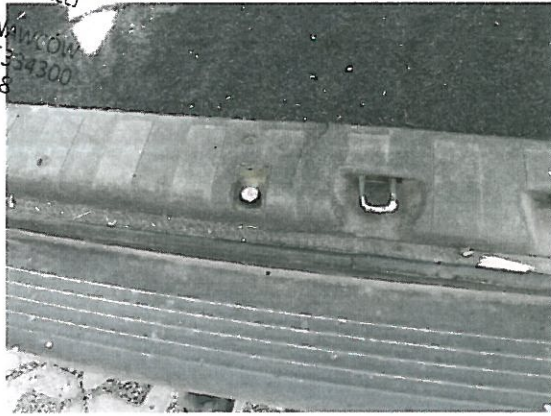

P1170158



P1170162

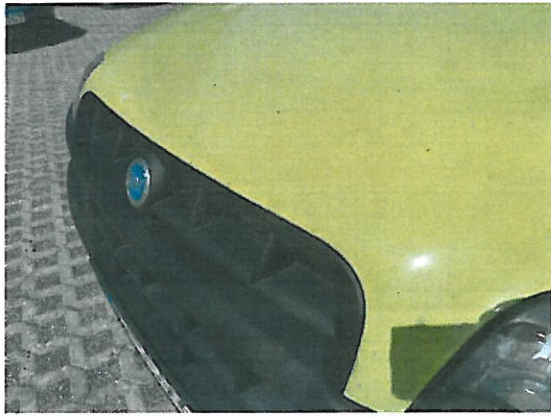

P1170163

POLSKI ZWIĄZEK MOTOROWY
OKRĘGOWY ZESPÓŁ DZIAŁALNOŚCI GOSPODARZEJ
Sp. z o.o.
BIURO LICENCJONOWANYCH RZECZODAWCÓW
tel. (81) 5334201, 5334207, fax: 81 5334300
20-064 Lublin, ul. B. Prusa 8



P1170164

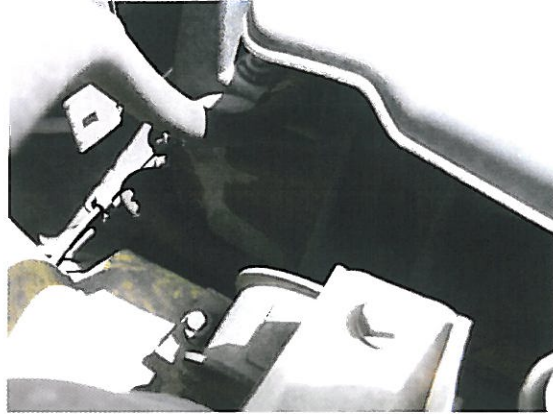

P1170165



P1170166



P1170167



P1170168



P1170169

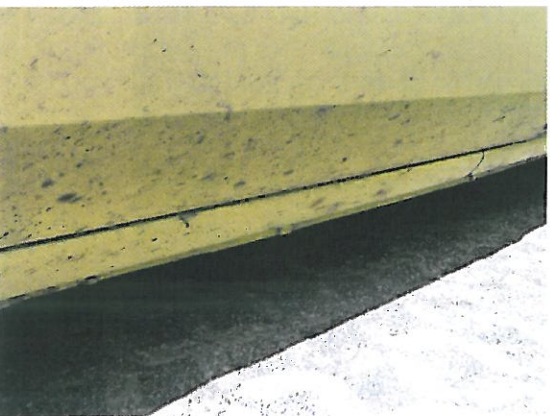

P1170170



P1170171

POLSKI ZWIĄZEK
 DOKREOWY ZESPÓŁ DZIAŁAJO
 LICENCJONOWANYCH PRZECI
 SP. Z O.O.
 5334201, 5334207, 5334208
 20-064 Lublin, ul. B. Prusa



P1170172

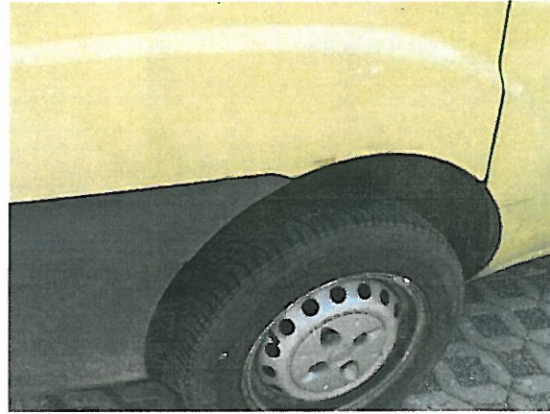

P1170173



P1170174

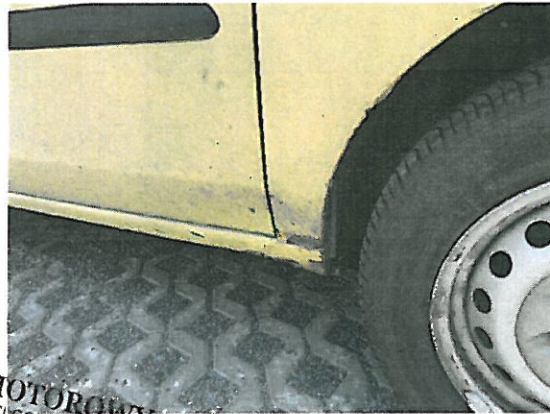

POLSKI ZWIĄZEK MOTOROWY
 OKRĘGOWY ZESPÓŁ DZIAŁALNOŚCI GOSPODARCZYCH
 Sp. z o.o. P1170175
 BIURO LICENCJONOWANYCH RZECZOZNAWCÓW
 tel. (81) 5334201, 5334207, fax: 81 5334300
 20-010 Lublin, ul. B. Prusa 8



P1170176

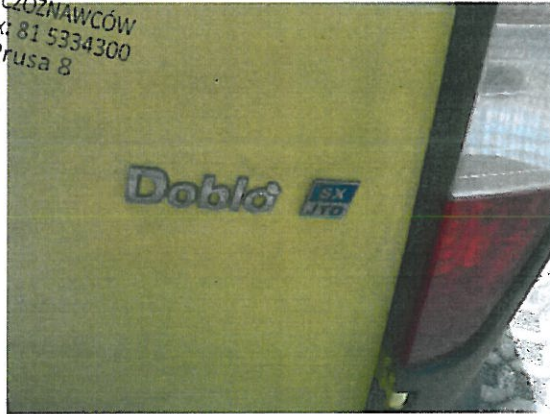

P1170177



P1170178



P1170179

ARKUSZ BADANIA POWŁOKI LAKIEROWEJ

do opinii nr: L-0981/17

z dnia: 2017/06/03

Wykonawca opinii : mgr inż. Robert STAŃCZYK

Zleceniodawca: Województwo Lubelskie Zespół Lubelskich Parków Krajobrazowych

Adres: Artura Grottgera 4, 20-029 Lublin

Zadanie: Określenie wartości rynkowej pojazdu

DANE IDENTYFIKACYJNE POJAZDU (*)

Dane: [O] VI-2017

Marka: FIAT

Model pojazdu: Doblo 1.9 JTD Kat.

Wersja: SX

Nr rejestracyjny: LU5596M

Rok prod.: 2003

Rodzaj pojazdu: Samochód ciężarowy (na bazie osobowego)

OPIS POWŁOKI LAKIEROWEJ

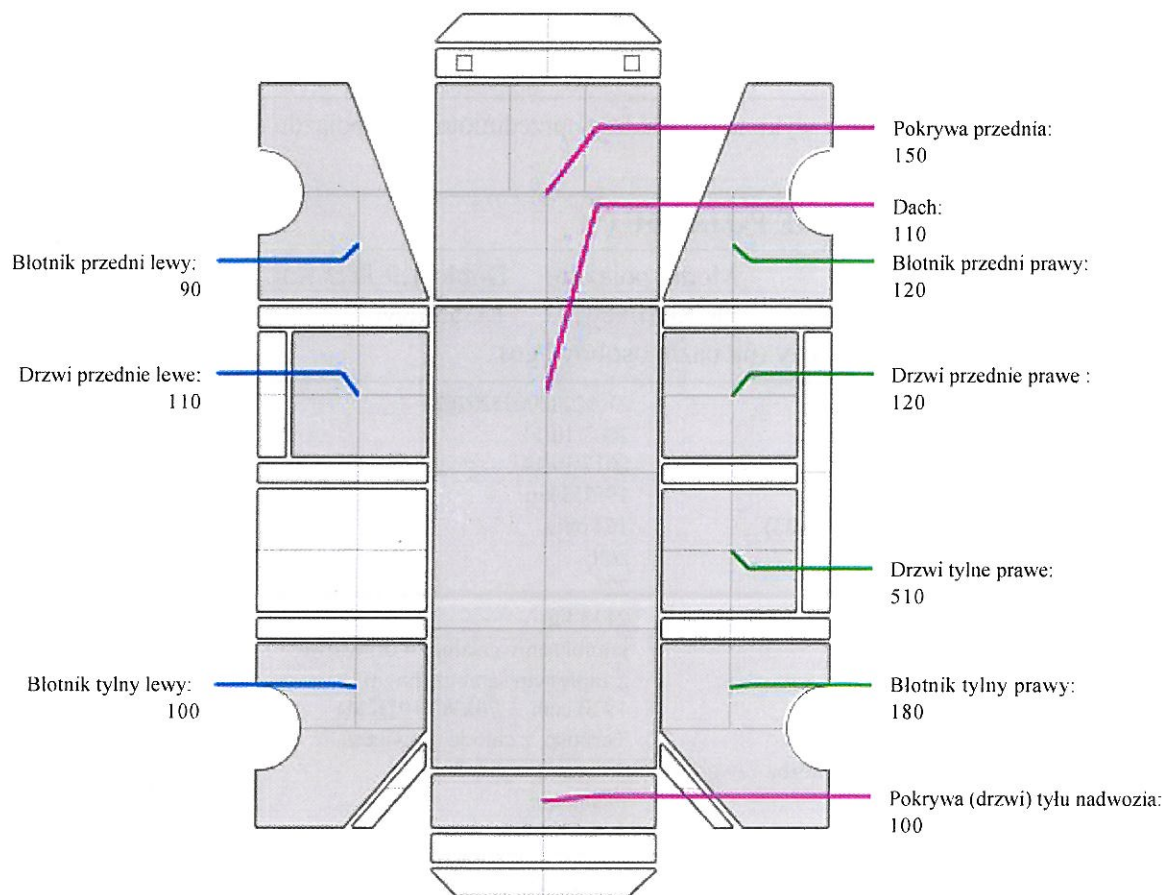



POLSKI ZWIĄZEK MOTOROWY
Członek Międzynarodowych Federacji FIA, FIM, AIT, FICC, UEM
PZM OZDG Sp. z o.o.
BIURO CERTYFIKOWANYCH RZECZOZNAWCÓW
TECHNIKI SAMOCHODOWEJ, RUCHU DROGOWEGO, MASZYN I URZĄDZEŃ
20-064 Lublin, ul B.Prusa 8
tel. 81 53-34-201, 81 53-34-207, fax 81 53-34-201
Sąd Rejonowy XI Wydział Gospodarczy KRS w Lublinie Nr 0000062614
NIP 712-015-73-34 Kapitał zakładowy 514 103,07zł.

Opinia numer: L-0981/17

z dnia: 2017/06/03

Wykonawca opinii : mgr inż. Robert STAŃCZYK

Zleceniodawca: Województwo Lubelskie Zespół Lubelskich Parków Krajobrazowych

Adres: Artura Grottera 4, 20-029 Lublin

Zadanie: Określenie wartości rynkowej pojazdu

PODSTAWA OPINII

W dniu 02-06-2017 roku w Lublinie wykonano oględziny przedmiotowego pojazdu o charakterystyce przedstawionej poniżej.

DANE IDENTYFIKACYJNE POJAZDU (*)

Dane: [O] VI-2017

Marka: FIAT Model pojazdu: Doblo 1.9 JTD Kat.
Wersja: SX Nr rejestracyjny: LU5596M Rok prod.: 2003
Rodzaj pojazdu: Samochód ciężarowy (na bazie osobowego)

Nr identyfikacyjny (VIN)	ZFA22300005202674
Data pierwszej rejestracji	2003/10/14
Data ważności badania technicznego	2017/10/14
Wskazanie drogomierza	195753 km
Okres eksploatacji pojazdu (03/10/14-17/06/03)	164 mies.
Kolor powłoki lakierowej, (rodzaj lakieru)	żółty
Oznaczenie typu	223
Dop. masa całkowita	2115 kg
Rodzaj nadwozia	kombi (uniwersalne) 4 drzwiowe
Rodzaj silnika	z zapłonem samoczynnym
Pojemność / Moc silnika	1910 ccm / 74kW (101KM)
Doladowanie	Turbosp. z chłodn. powietrza
Liczba cylindrów / Układ cylindrów / Liczba zaworów	4 / rzędowy / 8
Rodzaj skrzyni biegów	manualna
Rodzaj napędu	przedni (4x2)

Wartość rynkowa brutto wyżej zidentyfikowanego pojazdu, określona na dzień wykonania opinii wynosi:

3100 PLN w tym VAT (23,0%) 579,67 PLN

ZAŁĄCZNIKI

- 1 Wycena wartości - druk podstawowy
- 2 Dokumentacja fotograficzna
- 3 Opis powłoki lakierowej

POLSKI ZWIĄZEK MOTOROWY
OKRĘGOWY ZESPÓŁ DZIAŁALNOŚCI GOSPODARCZEJ
Sp. z o.o.
BIURO LICENCJONOWANYCH RZECZOZNAWCÓW
tel. (81) 5334201, 5334207, fax: 81 5334300
20-064 Lublin, ul. B. Prusa 8



mgr inż. ROBERT STAŃCZYK
rzeczoznawca samochodowy

PS 001556 nr z listy Ministerstwa Infrastruktury i Rozwoju,
Departament Transportu Drogowego.
Certyfikat PZM OCR nr 565 z dnia 16.06.2015r.